

Færdselsregler

- Det er tilladt at færdes overalt på Bjergget døgnet rundt.
- Det frarådes at færdes uden for trampesten på den stejle skrænt mod vest. Her kan der under særlige omstændigheder opstå jordskred, som kan være livsfarlige, hvis man befinder sig på skrænten, mens skredet er i gang.
- Nogle steder på Bjerggets skrænter stikker der metalwirer og lignende ud. Derfor bør man se efter, hvor man træder, når man færdes uden for trampesten.
- Færdsel sker på eget ansvar.
- Af hensyn til de græssende dyr er det ikke tilladt at medbringe hund på arealet.
- De græssende dyr må ikke fodres.
- Åben ild er ikke tilladt.
- Det er ikke tilladt at lave bål, rejse telt eller overnatte på Bjergget.

Bjergget ved Tystrup Bavelse Skælskørvej 34, 4180 Sorø

Adgangsvej og parkering ved Kongskilde Friluftsgård.

En fond for den danske natur:

Aage V. Jensen Naturfond støtter danske projekter til naturens bevarelse og de vilde dyrs beskyttelse.

Fonden driver egne naturreservater og støtter projekter i forskningsinstitutionerne, de grønne organisationer og andre. Læs mere på vores hjemmeside avjf.dk.

Aage V. Jensen Naturfond

post@avjf.dk - www.avjf.dk

Fotos og tekst: Stig Pedersen, Jørgen Lovreg, Danmarks Naturfredningsforening i Sorø, Kongskilde Friluftsgård og SNS, Storstrøm.

bates yler



AAGE V. JENSEN NATURFOND

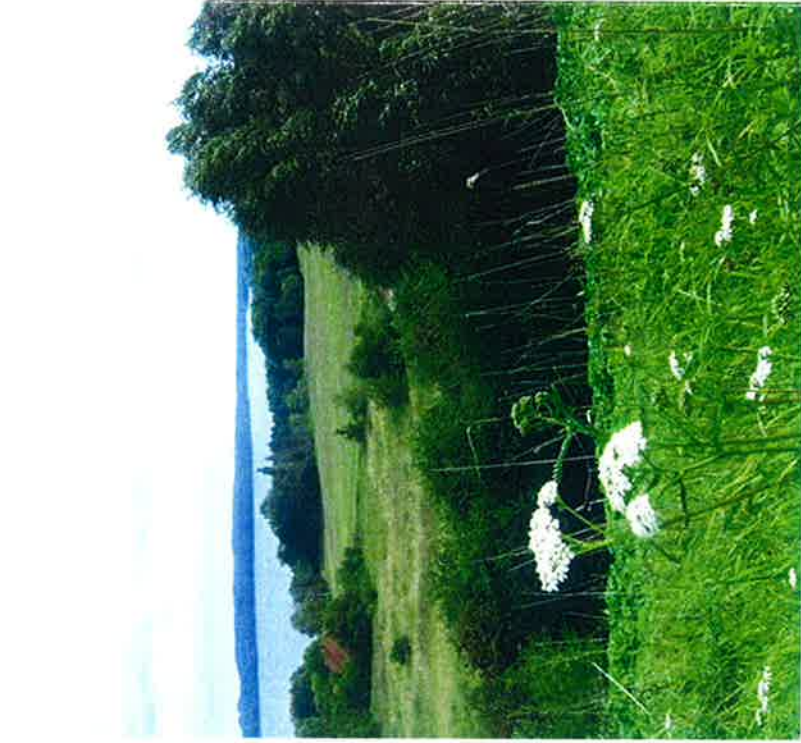

ene kan ligge i jorden i mange år

Bekæmpelsen sker ved græsning med forskellige husdyr samt ved manuel rydning med specialredskaber. Uden for græsningen er der blevet brugt Round-Up for at få bugt med planten i en fart. Den økologiske form for naturpleje er dog at foretrække, hvis det er muligt.

Dyrene skal ved afgræsningen også gnave krat af især brombær ned, så man kan færdes overalt på arealet. Om tyve år vil der nok stadig gå kreaturer for at sikre Bjerget mod at springe i skov og krat. Forhåbentlig er nye overdrevsplanter, som er knyttet til tørre overdrev, så indvandret. Disse har ikke mange levesteder tilbage i Danmark.

Bjergets historie

I middelalderen kaldte man det område, hvor Bjerget ligger, for tofter. En toft er en indhegning, hvor kreaturer græssede i gamle dage. Dengang var landskabet anderledes.

Ved udsigtspunktet for enden af trappen står man i dag 49 meter over havets overflade. I gamle dage var der kun 36 meter højt på dette sted. Herfra steg terrænet gradvist mod landsbyen til 46 meters højde. Så der er sket en kolossal forandring i landskabet.

Der var grus i bakken bag landsbyen. Her er altid blevet gravet lidt grus til husbehov. Bakken blev gravet tom for grus gennem 1960'erne, derved opstod et stort hul i landskabet.

Herefter blev hullet i 70- og 80-erne fyldt op med alskens affald såvel af private som af firmaer og kommuner. Det var før der var lovgivning på dette område, så der var ikke meget styr på det ukontrollerede affaldsdeponi.

I 1990'erne blev der kørt 100.000 m³ jord oven på den gamle losseplads. Det meste af jorden kom fra jordrensingsanlæg. Men der kom også en betydelig mængde affaldsjord fra kryolitfabrikken

på Amager, så Bjerget er også et stykke af Grønland.

Lossepladsen voksede betydeligt i højden, og man begyndte at kalde stedet for "Bjerget".

I 2007 købte Aage V. Jensen Naturfond Bjerget, for at drive det som NærNatur-område sammen med Danmarks Naturfredningsforening i Sorø.

Besøg på Bjerget

Der, hvor trampestien fra P-pladsen ved Kongskilde Frituftsgård ender på Bjergets top, er der informationstavler. På tavlerne fremhæves nogle af de ting, man kan se i landskabet ved Tyststrup-Bavelse Naturpark, samt områdets planter, dyr og fugle, bl.a. havørn.

Naturpleje

Naturplejen på Bjerget sker først og fremmest for at friholde bakketoppen, så den storslåede udsigt bibeholdes for områdets besøgende.

Kæmpe-bjørneklø, som er en invasiv og meget giftig art, har vokset på hele Bjerget. Det tager flere år at få bugt med den, da frø-

Græssende dyr, der stortrives på Bjerget, skaber desuden liv og stemning. Det får en til at tænke tilbage til dengang i middelalderen, hvor landsbyens dyr græssede på det samme sted.

NærNatur

Aage V. Jensen Naturfond kører i samarbejde med de grønne organisationer NærNatur-projektet, for at give lokale afdelinger af de grønne organisationer mulighed for at få "ejerskab" af et naturområde. Fonden køber små naturområder og betaler driftsudgifterne, mens den lokale gruppe, står for selve driften af arealet.

Målet er at aktivere medlemmerne i de lokale afdelinger og give dem noget at samles om, samtidig med at det bliver muligt at beskytte de mindre naturperler i landet.

Bjerget drives af Danmarks Naturfredningsforening i Sorø. De henter råd og vejledning fra Skov- & Naturstyrelsen Storstrøm og Sorø Kommune.